¡SOMOS
SERES HUMANOS!
R M S
NOVELA
GRÁFICA
PARA
ADULTOS
BOIXCAR
HAZ AÑAS BÉLICAS HAZAÑAS BÉLICAS HAZAÑAS BÉLICA

R.M.S

BOIXCAR
obras completas

¡SOMOS SERES HUMANOS!
EL ANTEPASADO ENTREMETIDO
UN HALLAZGO SENSACIONAL

EDICIONES TORAY, S. A.

Arnaldo de Oms, 51-53
BARCELONA.
Doctor Julián Alvarez, 151
BUENOS AIRES.

HAZAÑAS BELICAS
BOIXCAR

© *Ediciones TORAY, S. A.*
Prohibida la reproducción

Textos y dibujos de BOIXCAR
Portada de R. CORTIELLA

Depósito Legal B. 27174-1967

EDICIONES TORAY, S. A.
Arnaldo de Oms, 51-53 - BARCELONA
Doctor Julián Alvarez, 151 - BUENOS AIRES

51

¡SOMOS SERES HUMANOS!

SUPONGO QUE HABRÁ COMPRENDIDO LA MISIÓN QUE SE LE HA CONFIADO.
SÍ, SEÑOR.
SU ESTANCIA ENTRE LOS INGLESES NO SERÁ CÓMODA, GUSTAV.
ESTOY ACOSTUMBRADO A TRATAR CON ELLOS.
A PARTIR DE AHORA SE LLAMARÁ DONALD TOMPSON. LA DOCUMENTACIÓN PERTENECIÓ A UN SOLDADO QUE MURIÓ POCO TIEMPO DESPUÉS DE CAER PRISIONERO. ERA BASTANTE RICO, SIN PARIENTES NI AMIGOS.
ERA EL TIPO IDEAL PARA NUESTROS PROPÓSITOS; PERO SI A USTED LE DESCUBREN...
IMAGINO EL RESTO, GENERAL.

¿CUÁNDO DEBO PARTIR?
MAÑANA, AL AMANECER.
A LA HORA CONVENIDA,...
...GUSTAV BERNER, ADOPTANDO LA PERSONALIDAD DE UN SOLDADO INGLÉS, PARTIÓ HACIA LAS LÍNEAS ENEMIGAS.
DENTRO DE MEDIA HORA EMPEZARÁ EL BOMBARDEO.
ASÍ HAREMOS CREER A LOS INGLESES QUE VAMOS A ATACARLES POR ESTE SECTOR.

MI MISIÓN CONSISTE EN OBSERVAR EL MOVIMIENTO Y NÚMERO DE LAS TROPAS INGLESAS. UN TRABAJO FÁCIL.
POCO DESPUÉS...
...SE INICIÓ UN INTENSO BOMBARDEO.
¡DIOS MÍO!

POR NADA DEL MUNDO QUISIERA ESTAR EN ESE IN-FIERNO.

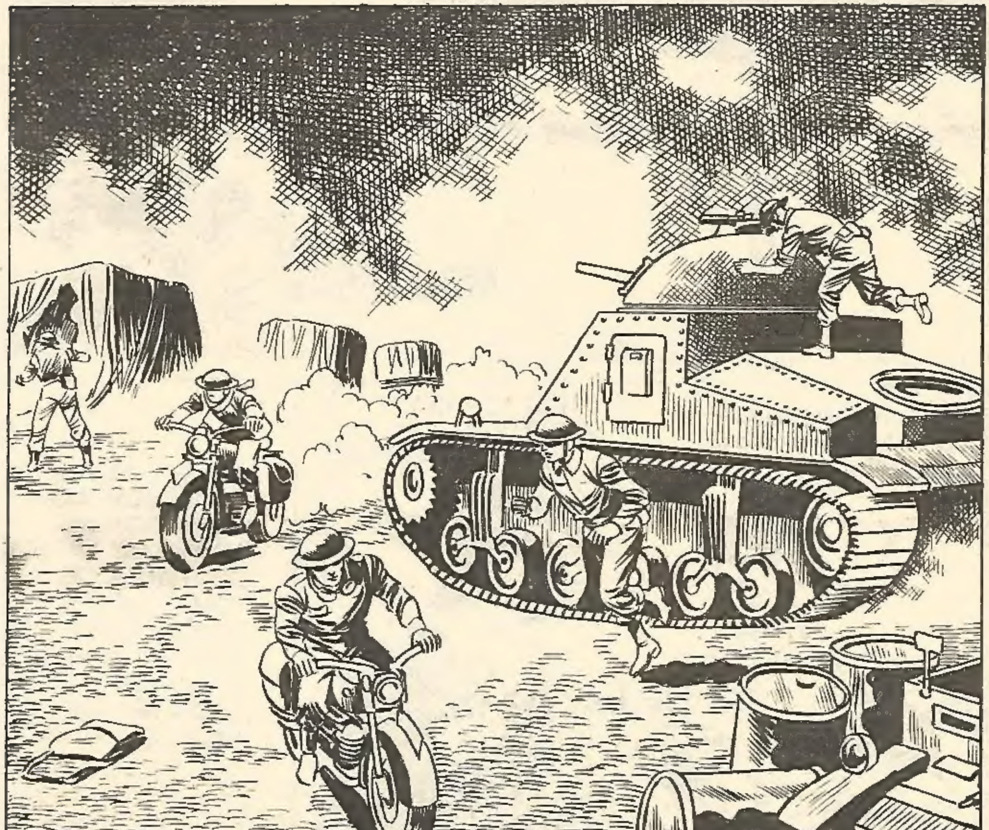

AL CABO DE DOS HORAS...
LLEGÓ EL MO-MENTO DE ENTRAR EN ACCIÓN.
¡EH, AMI-GO!
¡VAYA! ¿DE DÓNDE SALES, COMPAÑERO?
ME HE FUGADO. ME LLAMO DONALD TOMPSON.
HAS TENIDO SUERTE. YO ME LLAMO TOM-MY.
DESPUÉS DE PRESENTAR-SE AL COMAN-DANTE DE LA COMPAÑÍA DE TOMMY, ÉSTE Y DONALD SE DIRIGIERON HACIA EL CUARTEL GE-NERAL.

GUSTAV HABÍA PASADO MUCHOS AÑOS EN INGLATERRA Y HABLABA EL INGLÉS PERFECTAMENTE. NADIE PODÍA SOSPECHAR LA SUPLANTACIÓN DE PERSONALIDAD.

CONVERSANDO ANIMADAMENTE, LLEGARON AL CUARTEL GENERAL.

PERO...

MIENTRAS ESPERAMOS, IREMOS A DAR UNA VUELTA.
SÍ, TOMMY.
¡MIRA, TOMMY! ¡STUKAS!

¡DONALD! ¡DONALD!
ENTRE EL HUMO DE LOS INCENDIOS, TOMMY BUSCÓ EL CUERPO DE SU COMPAÑERO DONALD.

¡DONALD!
SÓLO TIENE UNA PEQUEÑA HERIDA EN LA FRENTE. MENOS MAL.
¿CÓMO TE ENCUENTRAS, DONALD?
¿DO... DONALD?
¿DONALD? ¿QUIÉN ERES? ¿QUÉ PASA?
TOMMY, AL PRINCIPIO CREYÓ QUE DONALD QUERÍA GASTARLE UNA BROMA, PERO PRONTO COMPRENDIÓ LO OCURRIDO: DONALD HABÍA PERDIDO LA MEMORIA.
UNA SEMANA MÁS TARDE...
MAÑANA PODRÁ LEVANTARSE, DONALD.

DOCTOR, ¿QUÉ OPINA DEL CASO DE ESE MUCHACHO?
¿QUÉ ACONSEJA USTED?
DE MOMENTO, NO PODEMOS HACER NADA PARA DEVOLVERLE LA MEMORIA.
DEBE REGRESAR A SU CASA. ALLÍ, EN CONTACTO CON SU PASADO, TAL VEZ...
POCO ADELANTARÁ, DOCTOR.
NO TIENE FAMILIA Y SUS AMIGOS SON MUY ESCASOS.
LO SIENTO POR EL MUCHACHO.
DONALD FUE ENVIADO A INGLATERRA E INSTALADO EN UNA PROPIEDAD RURAL DE SU PERTENENCIA.

POCO TIEMPO DESPUÉS...
BIEN, SEÑOR TOMPSON.
VOY A DAR UN PASEO, SEÑORITA CARSON.
¡EH, OIGA!
¿LE GUSTAN LAS FLORES?
SÍ, DONALD.

¿ME CO-NOCE?
NO MUCHO. HA PASADO TANTO TIEMPO DESDE EN-TONCES...
CUANDO VENIA A CORTAR FLORES DE SU CAMPO ERA UNA NIÑA. USTED ME ECHABA A PATADAS.
¡OH!
¡QUÉ BÁR-BARO! CRÉAME, SEÑORITA...
LLÁMEME GLORIA.
SEÑORITA GLORIA, CRÉAME QUE LO SIENTO. ESPERO SE-PA PERDONAR MI CONDUCTA ANTE-RIOR.
TODO ESTÁ OLVIDADO, SE-ÑOR DONALD.
POCO MÁS TARDE...

HE ESTADO HABLANDO CON DONALD, MAMÁ.
¿CON ESE SALVAJE?
ESTUVO MUY AMABLE.
TAL VEZ LA AMNESIA LE SIENTE BIEN.
PUEDE QUE, VERDADERAMENTE, HAYA CAMBIADO, MAMÁ.
EN SIETE AÑOS TODO ES POSIBLE.
GLORIA Y DONALD SE VIERON A MENUDO. EN EL ÁNIMO DE LA MUCHACHA FUE CRECIENDO UN TIERNO SENTIMIENTO, NO COMPARTIDO POR EL JOVEN.

¿QUÉ HA SIDO ESO?
UNA V-1 CAYÓ CERCA DE ALLÍ Y DONALD QUISO AVERIGUAR LO OCURRIDO.
ESTO ME RECUERDA ALGO... UNA EXPLOSIÓN... HUMO... DESPUÉS, ¡NADA!
DONALD, POR PRIMERA VEZ, HABÍA VISLUMBRADO UNA CHISPA DE SU PASADO. EN SU CASA LE AGUARDABA UNA SORPRESA.
¡GUSTAV! ¡NO ES POSIBLE!
¿EH?

SEÑORITA, YO NO LA CONOZCO Y NO ME LLAMO... ¡ESPERE!
COMPRENDO...
HAS PERDIDO LA MEMORIA. PERO TÚ ERES ALEMÁN.
¿ALEMÁN? ¿CÓMO LO SABE USTED?
PORQUE HACE TRES AÑOS ESTUVIMOS A PUNTO DE CASARNOS; PERO ESO, AHORA, YA NO TIENE IMPORTANCIA. LO QUE NO ME EXPLICO ES COMO NO HAN DESCUBIERTO QUE TÚ NO ERES DONALD TOMPSON.
DONALD SE ESFORZÓ EN PENETRAR EN SU PASADO, PERO INÚTILMENTE. Y ACOSÓ A AQUELLA MUJER A PREGUNTAS.
SÓLO SÉ QUE TENÍAS UN HERMANO EN LA AVIACIÓN.
SI VERDADERAMENTE SOY ALEMÁN Y SE COMPRUEBA, PUEDO SER DETENIDO. ¿PIENSA DELATARME?
ME LLAMO MIRIAM. MIENTRAS ESTÉS ENFERMO, NO PIENSO DELATARTE.

MIRIAM HABÍA SIDO ENVIADA POR EL HOSPITAL MILITAR PARA COMPROBAR EL ESTADO DE DONALD.
POCO DESPUÉS...
¿SERÉ VERDADERAMENTE UN ALEMÁN, O SE TRATARÁ DE UN ARDID DE LOS MÉDICOS PARA PROVOCAR UN SHOCK?
AL DÍA SIGUIENTE...
¡MIRA, DONALD!
LAS BATERÍAS DE LA DEFENSA ANTIAÉREA ABRIERON FUEGO CONTRA LAS V-1.

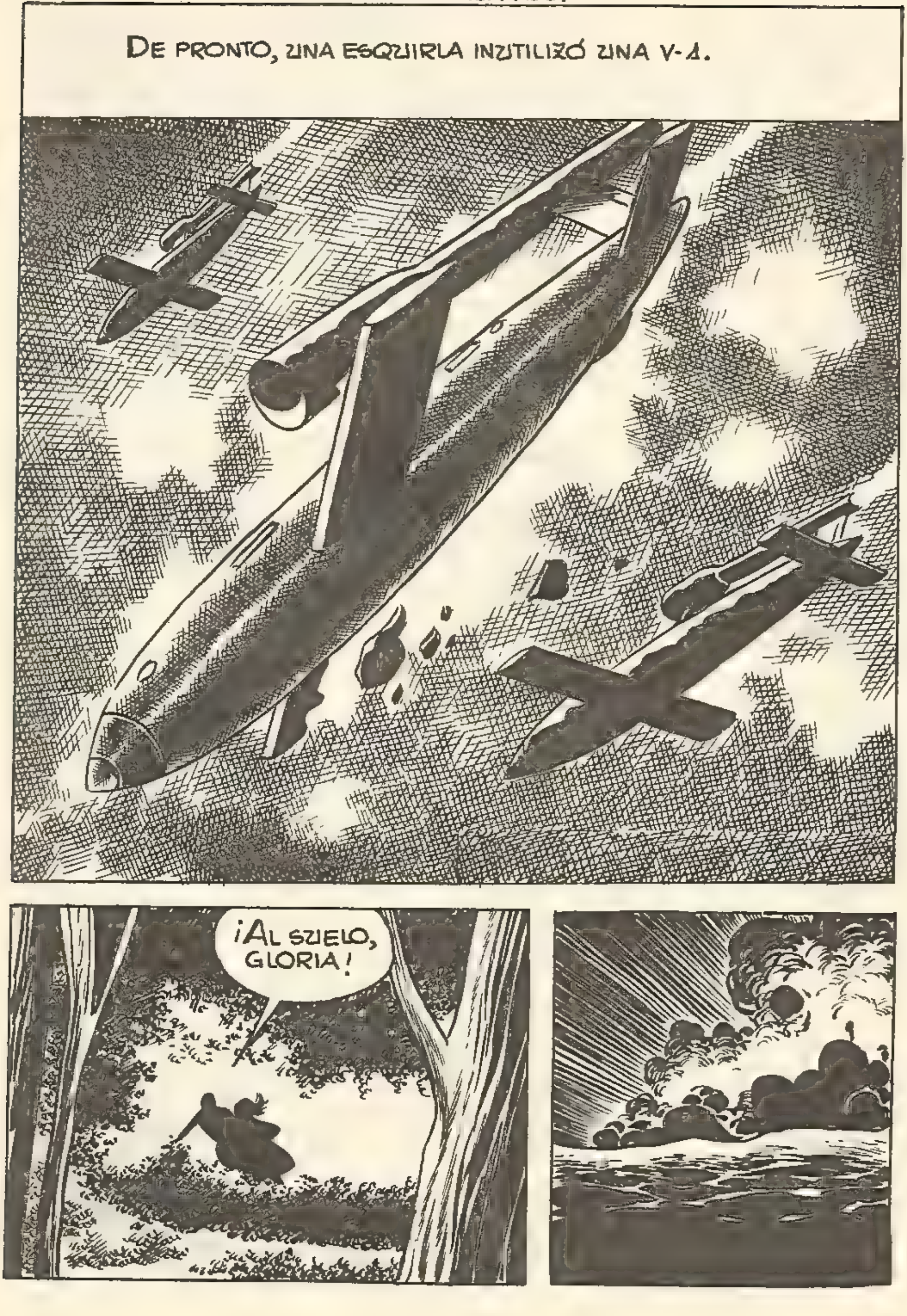
DE PRONTO, UNA ESQUIRLA INUTILIZÓ UNA V-1.
¡AL SUELO, GLORIA!

LA BOMBA CAYÓ ALGO LEJOS, PERO LA FUERZA DE EXPANSIÓN HIZO QUE LLEGARAN HASTA ELLOS ALGUNOS CASCOTES.
¡DONALD! ¡DONALD!
¿ESTÁS BIEN?
¡TOMMY! ¡TOMMY!
NO... ¡NO FUE NADA! PERDONA, GLORIA, TENGO QUE IRME.
¡QUÉ SUSTO ME HAS DADO!
DONALD HABÍA RECUPERADO LA MEMORIA. RECORDABA SU PASADO COMO GUSTAV, PERO NO HABÍA OLVIDADO SUS MESES DE ENFERMO.
SI MIRIAM SE ENTERASE DE MI CURACIÓN, ME DENUNCIARÍA.

PEDIRÉ QUE ME MANDEN DE NUEVO AL FRENTE.
DONALD SE TRASLADÓ A LONDRES...
QUIERE LUCHAR EN EL CONTINENTE, ¿NO ES ESO?
SÍ, SEÑOR.
SI ÉSE ES SU DESEO, HAGA UNA DEMANDA AL MINISTERIO.
BIEN, SEÑOR.
DONALD REGRESÓ A LA VILLA. MIENTRAS ESPERABA LA RESPUESTA DEL MINISTERIO DE GUERRA, RECIBIÓ LA VISITA DE MIRIAM.
TE HICE MUCHO DAÑO, ¿NO ES CIERTO, MIRIAM?
TE DIJE QUE TODO AQUELLO ESTÁ YA OLVIDADO.
ERES MUY BONITA. TUVO QUE HABER UNA RAZÓN MUY PODEROSA PARA QUE TE DEJARA.

DONALD SUPO ENTONCES QUE SEGUÍA AMANDO A SU ANTIGUA PROMETIDA. Y ELLA LE CORRESPONDÍA.
ESPEREMOS EL FIN DE LA GUERRA. TAL VEZ SE ARREGLE TODO.
HASTA ENTONCES, NADIE SABRÁ QUE ERES UN ALEMÁN.
¡OH!
HASTA MAÑANA, GUSTAV. NO TE PREOCUPES, TODO IRÁ BIEN.
GRACIAS, MIRIAM.
CUANDO MIRIAM SE MARCHÓ...
¡LO HE OÍDO TODO! ¡IMPOSTOR!
¡GLORIA! ¿QUÉ ESTÁS DICIENDO?

ERES UN ALEMÁN Y, ADEMÁS, ¡LA QUIERES A ELLA!
GLORIA, YO...
ESTÁ BIEN. SI QUIERES, PUEDES DENUNCIARME.
¡OH, NO! YO SERÍA INCAPAZ DE PERJUDICARTE.
¡GLORIA!
QUÉDATE CON ELLA Y... ¡ADIÓS, DONALD!
POR LA TARDE LE LLEGÓ LA RESPUESTA DEL MINISTERIO. LE DESTINABAN A UNA DE LAS UNIDADES QUE COMBATÍAN EN EUROPA.
PARTIRÉ AHORA MISMO.
¿CÓMO REACCIONARÁ MIRIAM CUANDO SE ENTERE?
DONALD PARTIÓ HACIA EL FRENTE FRANCÉS, TEMIENDO A CADA MOMENTO SER APRESADO, PUES PENSABA QUE GLORIA O MIRIAM ACABARÍAN POR DENUNCIARLE.

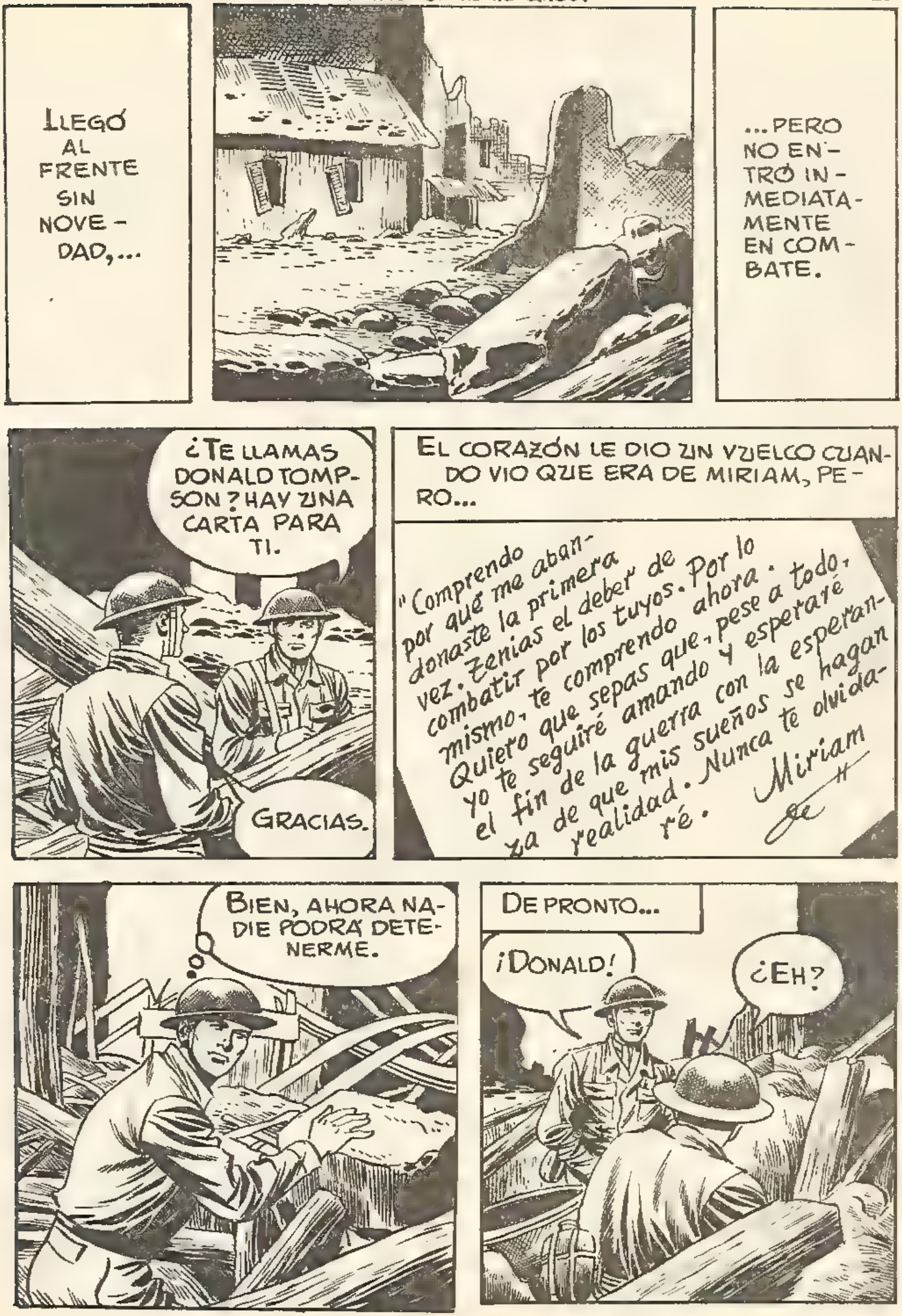
LLEGÓ AL FRENTE SIN NOVEDAD,...
...PERO NO ENTRÓ INMEDIATAMENTE EN COMBATE.
¿TE LLAMAS DONALD TOMPSON? HAY UNA CARTA PARA TI.
GRACIAS.
EL CORAZÓN LE DIO UN VUELCO CUANDO VIO QUE ERA DE MIRIAM, PERO...
"Comprendo por qué me abandonaste la primera vez. Tenias el deber de combatir por los tuyos. Por lo mismo, te comprendo ahora. Quiero que sepas que, pese a todo, yo te seguiré amando y esperaré el fin de la guerra con la esperanza de que mis sueños se hagan realidad. Nunca te olvidaré.
Miriam"
BIEN, AHORA NADIE PODRÁ DETENERME.
DE PRONTO...
¡DONALD!
¿EH?

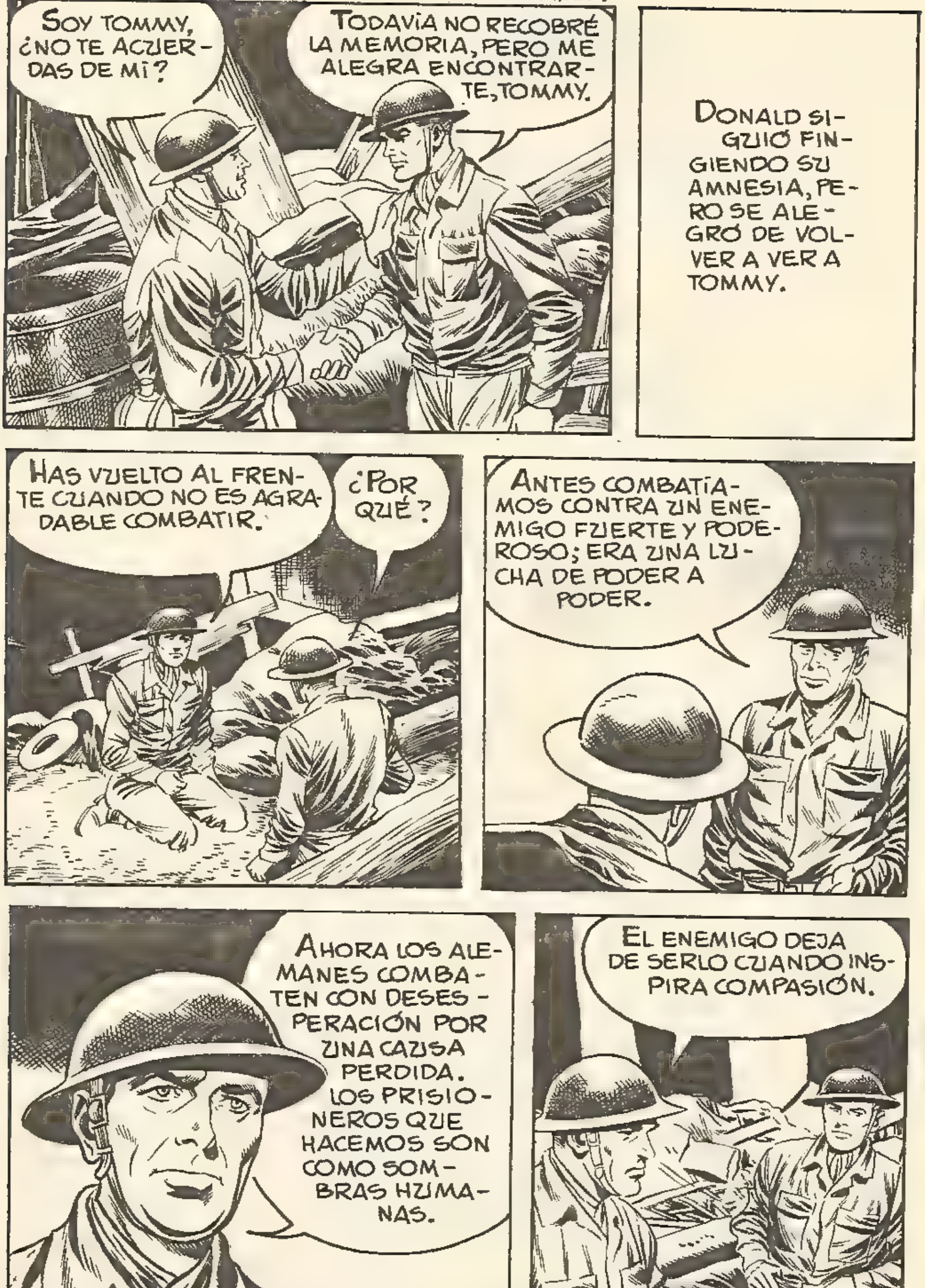
SOY TOMMY, ¿NO TE ACUERDAS DE MÍ?
TODAVÍA NO RECOBRÉ LA MEMORIA, PERO ME ALEGRA ENCONTRARTE, TOMMY.
DONALD SIGUIÓ FINGIENDO SU AMNESIA, PERO SE ALEGRÓ DE VOLVER A VER A TOMMY.
HAS VUELTO AL FRENTE CUANDO NO ES AGRADABLE COMBATIR.
¿POR QUÉ?
ANTES COMBATÍAMOS CONTRA UN ENEMIGO FUERTE Y PODEROSO; ERA UNA LUCHA DE PODER A PODER.
AHORA LOS ALEMANES COMBATEN CON DESESPERACIÓN POR UNA CAUSA PERDIDA. LOS PRISIONEROS QUE HACEMOS SON COMO SOMBRAS HUMANAS.
EL ENEMIGO DEJA DE SERLO CUANDO INSPIRA COMPASIÓN.

AQUELLA NOCHE...
...ENTRE EL HUMO DE LAS EXPLOSIONES...
DONALD Y TOMMY VIERON AVANZAR LA SILUETA DE UN SOLDADO ALEMÁN. PARECÍA EXTRAVIADO Y CORRÍA TORPEMENTE HACIA ELLOS. DIO UN SALTO Y SE METIÓ EN EL REFUGIO DE LOS INGLESES.
¡OH, NO! ¡NO ME MATEN!
NO TEMAS, MUCHACHO.
EN AQUEL MOMENTO, UN PROYECTIL CAYÓ MUY CERCA.
¡POBRECILLO! ¡SÓLO ES UN NIÑO!
¡NO QUIERO MORIR!

DONALD VIO QUE TOMMY PROTEGÍA CON SU CUERPO AL CHIQUILLO, Y SINTIÓ QUE LA EMOCIÓN HUMEDECÍA SUS OJOS.
A POCA DISTANCIA ESTÁN LOS MÍOS, PERO ¡TAMPOCO PODRÍA LUCHAR CONTRA QUIENES NO CONSIDERO ENEMIGOS!
TOMMY, SE PRESENTA ANTE TI, COMO PRISIONERO, EL SARGENTO ALEMÁN GUSTAV BERNER.
¿ESTÁS LOCO?
DONALD, AHORA GUSTAV BERNER, TUVO QUE HABLAR MUCHO PARA CONVENCER A TOMMY DE QUE ERA ALEMÁN.
TENDRÍA QUE PEGARTE UN PUÑETAZO, PERO...
GRACIAS, TOMMY.
TOMMY CONDUJO A LOS DOS PRISIONEROS.
CON EL TIEMPO, GUSTAV PUDO VOLVER A INGLATERRA. MIRIAM LE ESPERABA, Y JUNTOS EMPRENDIERON UNA NUEVA VIDA POR EL SENDERO DE LA FELICIDAD.
FIN

EL ANTEPASADO ENTREMETIDO

ESTE RELATO CUENTA LAS AVENTU-RAS Y DES-VENTURAS DE UN NOBLE INGLÉS QUE...
ME PARE-CE OÍR AVIO-NES, AR-THUR.
SÍ, SE-ÑOR.
¡PUES AL RE-FUGIO, ARTHUR! ¡DEPRISA!
EL REFUGIO DE SIR TULE ERA UNA OBRA MAES-TRA EN SU GÉNE-RO. TENÍA TODA CLASE DE INSTA-LACIONES PARA ASEGURAR LA EXISTENCIA DE SU DUEÑO DU-RANTE SEIS ME-SES.
SI ME PERMITE EL, SE-ÑOR...
HABLA, ARTHUR.
EL MEJOR INVEN-TO DESPUÉS DEL AVIÓN, ES EL RE-FUGIO.
TIENES RAZÓN, AR-THUR.

PERO, ¿NO CREES QUE PECAMOS DE PRUDENTES?
¿QUÉ INSINÚA EL SEÑOR?
ESTOY PENSANDO QUE SOMOS UNOS MIEDOSOS.
¡OH, NO, SEÑOR!
YO CREO QUE EL MIEDO ES UN FENÓMENO DE LA RESPONSABILIDAD.
EXPLÍCATE MEJOR, ARTHUR.
ME REFIERO A QUE NOSOTROS NO TENEMOS POR QUÉ MOSTRARNOS VALIENTES. NUESTRO VALOR NO TENDRÍA UTILIDAD ALGUNA. SI SUFRIÉSEMOS UN ATAQUE DIRECTO ENTONCES SERÍA EL MOMENTO DE DEMOSTRAR NUESTRO VALOR.

De todas formas, Arthur, quisiera calibrar el alcance de mi valentía.
¿Y cómo, señor?
Durante la alarma saldremos al jardín.
¡Dios mío!
¿Qué tal, Arthur?
Pues... bien..., señor...
Ahora sé que soy valiente. Ya ves, en plena alarma ¡y tan tranquilo!
¡Yo... tam... también, señor...
De pronto, la luna se escondió y...

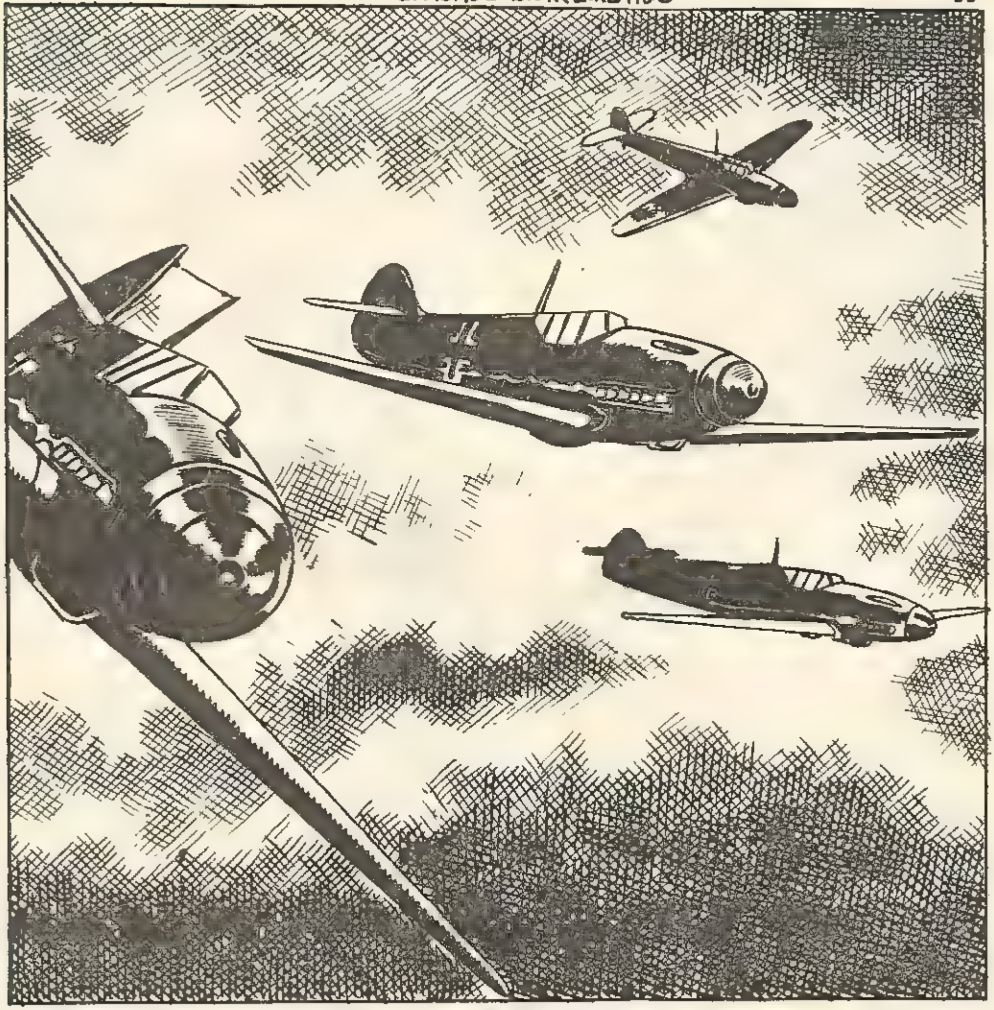

¡EH! ¡LA AVIACIÓN! ¡AL REFUGIO!
¡OOOH!

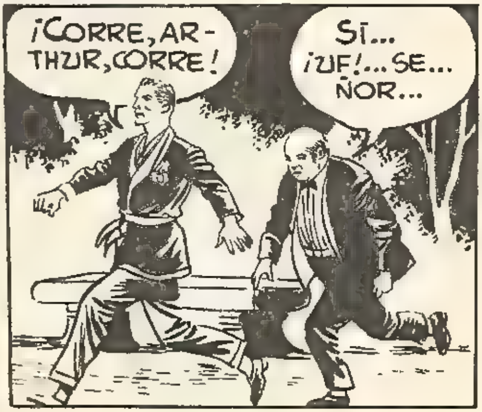
¡CORRE, ARTHUR, CORRE!
SÍ... ¡UF!... SE... ÑOR...

¿QUÉ OPINAS DE ESTA EXPERIENCIA, ARTHUR?
PUES CREO QUE HEMOS OBRADO CON MUCHA PRUDENCIA, SEÑOR.
YO DIRÍA QUE CON MUCHO MIEDO, ARTHUR.
¡OH!
PASADA LA ALARMA...
Y PENSAR QUE EL FUNDADOR DE MI FAMILIA, EL GRAN SIR TULE,...

...JAMÁS CO-
NOCIÓ EL MIEDO.
¡AH!
SIR TULE SUSPIRÓ PROFUNDAMENTE. SE DISPONIA A ABANDONAR LA SALA DE LOS RETRATOS, CUANDO...
¡EH! ¡VERGÜENZA DE MI FAMILIA, ESPERA UN POCO!
¿EH?
¡NO! ¡NO ES POSIBLE!
¡COBARDE! ¿TIENES MIEDO DEL PADRE DE TODOS LOS TULE?
YA VEO QUE LA IMPETUOSA SANGRE DE LOS TULE SE HA CONVERTIDO EN AGUA DE CASTAÑAS PILONGAS. ¡AHORA YO GUIARÉ TUS PASOS!

¿QUÉ... QUÉ VAS A HACER CONMIGO?
¡EL SEÑOR ESTÁ HABLANDO SOLO!
SEÑOR, ¿QUIERE QUE LE TRAIGA UNA TAZA DE TILA?
¿CÓMO?
¿UNA TILA A UN TULE? ¡FUERA DE MI VISTA!
SÍ, SEÑOR...
ES RARO QUE ARTHUR NO HAYA DICHO NADA DE TI.
SOY INVISIBLE PARO LOS DEMÁS.
VAS A TOMAR TU PRIMERA LECCIÓN DE VALOR. ¡VAMOS!
¿ADÓNDE?
SIN MÁS, EL ANTEPASADO COGIÓ A SIR TULE Y LO SACÓ DEL CASTILLO.

EN AQUEL MOMENTO, ALGUNOS STUKAS VOLARON POR ENCIMA.
¡OH, PRONTO, VÁMONOS!
¡NO!

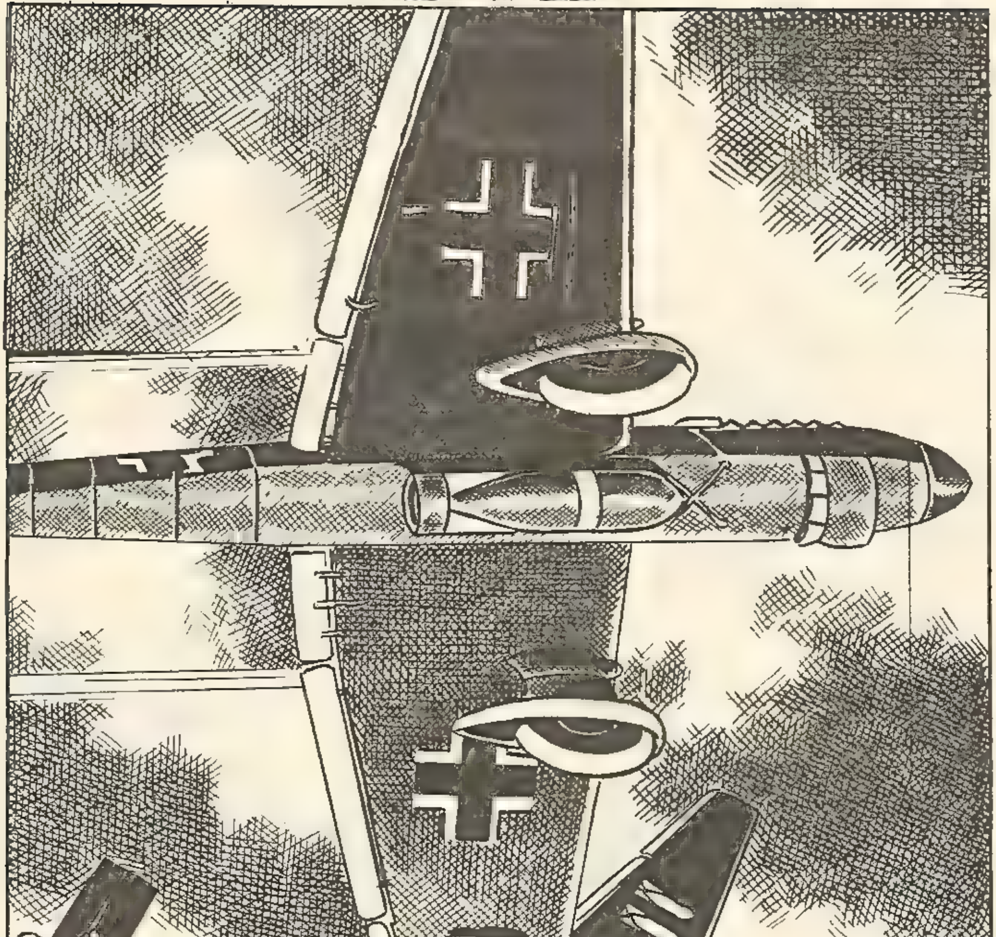

LOS AVIONES BOMBARDEARON UN PUENTE, CERCA DEL LUGAR DONDE SE HALLABAN SIR TULE Y SU ANTEPASADO.
¡AY!
¡ME HAN DADO EN LA MITAD DEL CORAZÓN! ¡ESTOY MUY GRAVE!
PUES VOY A AGRANDARTE LA HERIDA. ¡TOMA!
¡AY!
LA PRIMERA PRUEBA HA SIDO UN DESASTRE. VEREMOS LAS SIGUIENTES.

VAS A ALISTARTE VO-
LUNTARIO EN LOS EJÉR-
CITOS QUE LUCHAN
EN EUROPA.
¿YO?
SÍ. NO PUEDO
PERMITIR QUE LA
SANGRE VALIEN-
TE DE LOS TULE
SE APOLILLE
EN UN BERZO-
TAS COMO TÚ.
SEMA-
NAS
DES-
PUÉS...
NO TE AGACHES
TANTO QUE EL ENE-
MIGO ESTÁ A CINCO
KILÓMETROS.
¿TAN
LEJOS?
COMO
ESTO ESTÁ
TAN LLENO
DE AGUJE-
ROS...
VAMOS, SI-
GUEME.

PERO...
¡AL SUELO, BERZOTAS!
¡EH!
VAYA, ME HA DADO UN EMPUJÓN Y SE HA MARCHADO.
¡EH! ¡TIRA UNA BOMBA DONDE YO TE SEÑALO!
DE ACUER-DO ¡AHÍ VA!

PERO... ¡SI SON ALEMANES! ¿NO ME HABÍAS DICHO QUE ESTABAN A CINCO KILÓMETROS?
DE PRONTO...
¡BRAVO, TULE! ¡HAS ESTADO MARAVILLOSO!
¿YO?
ESOS TIRADORES IMPEDÍAN EL PASO DE LOS NUESTROS.
EJEM... YO...
¡BRAVO! ¡EL SARGENTO ESTÁ CONTENTO DE TI! ¡NO ESTÁ MAL!
¡UF!
REANUDARON LA MARCHA...

SI VES ALGO, AVÍSAME.
NO TEMAS.
¡OH!
TE HAN DISPARADO DESDE UN ÁRBOL Y EL HOMBRE TE BUSCA CON LA MIRADA.
Y, ¿CÓMO SALGO YO DE AQUÍ?
YO APUNTARÉ POR TI. ¡DISPARA!

MÁS TARDE, POR UNA NUEVA ACCIÓN HEROICA, FUE FELICITADO POR SU CAPITÁN.
ES USTED UN VALIENTE, TULE.
CIERTO DÍA...
OIGO UN RUIDO DE MOTOR POR ESTE LADO.
¡VOY!
¡OH! ¡EL RUIDO VENÍA DEL OTRO LADO!

TULE LANZO SU MACUTO LLENO DE GRANADAS SOBRE EL TANQUE Y...

VAYA, EL TANQUE HA QUEDADO DESTROZADO.
TE FELICITO.
TIEMPO DESPUÉS...
...Y ESTA CRUZ EN SIMBOLO DE SU HEROÍSMO...
YO... YO NO LA MEREZCO.
POR SU VALEROSO COMPORTAMIENTO FUE ASCENDIDO A SARGENTO Y SE LE CONCEDIÓ UN PERMISO.
¡OH! ¡QUÉ ALEGRÍA, SEÑOR!
PRECISAMENTE SE ENCUENTRA EN EL CASTILLO LA SEÑORITA TULA CRAIGH.
¡OH! ¿DE VERAS?
¿QUÉ TRAJE LE PREPARO, SEÑOR?
LA RECIBIRÉ CON EL UNIFORME.

EL MAYORDOMO FUE A BUSCAR A LA SEÑORITA CRAIGH, Y...
¿SABIAS QUE SIR CRAIGH FUE MI COMPAÑERO DE ARMAS?
No.
UN TULE Y UNA CRAIG TENDRIAIS UNA MAGNIFICA DESCENDENCIA... SÍ, PODRIAS CASARTE CON ELLA.
¿QUÉ? ¿CASARME YO? ¡NUNCA HABIA PENSADO EN ELLO!
PUES HOY MISMO LE PEDIRÁS QUE SEA TU ESPOSA.
PERO... PERO YO... RECONOZCO QUE ELLA ES MUY BONITA E INTELIGENTE, PERO...
NO HAY PEROS QUE VALGAN.

CUANDO VIO ANTE SÍ A TULA CRAIGH, PENSÓ QUE HUBIERA SIDO MEJOR ENFRENTRARSE A UN TANQUE DE SESENTA TONELADAS.
¡TULA!
BIEN VENIDO, TULE.
MIS PADRES ME HAN ENCARGADO QUE VENGA A INVITARLE.
¡AH, SÍ!
BUENO, ¿TE DECLARAS O NO?
HOMBRE, ASÍ DE PRONTO...
¿LE PASA ALGO? ESTABA HABLANDO SOLO.
BUENO, YO...

TULA, ESTABA PENSADO QUE ÉSTE ES UN BUEN MOMENTO PARA PEDIRTE QUE TE CASES CONMIGO.
¡TULE!
¡OH, TULE! ¡YO TAMBIÉN TE QUIERO! ACEPTO COMPLACIDA TU PROPOSICIÓN.
VAYA... PUES NO FUE TAN DIFÍCIL...
POCO DESPUÉS, CUANDO TULA SE MARCHÓ...
DEBO DARTE LAS GRACIAS. DE NO SER POR TI, JAMÁS ME HUBIERA ATREVIDO A DECLARARME A TULA.
TEN EN CUENTA, DE AHORA EN ADELANTE QUE, SIN VALOR, NADA PUEDE CONSEGUIRSE EN ESTE MUNDO. AHORA TE DEJO. ¡YA PUEDES SER FELIZ!

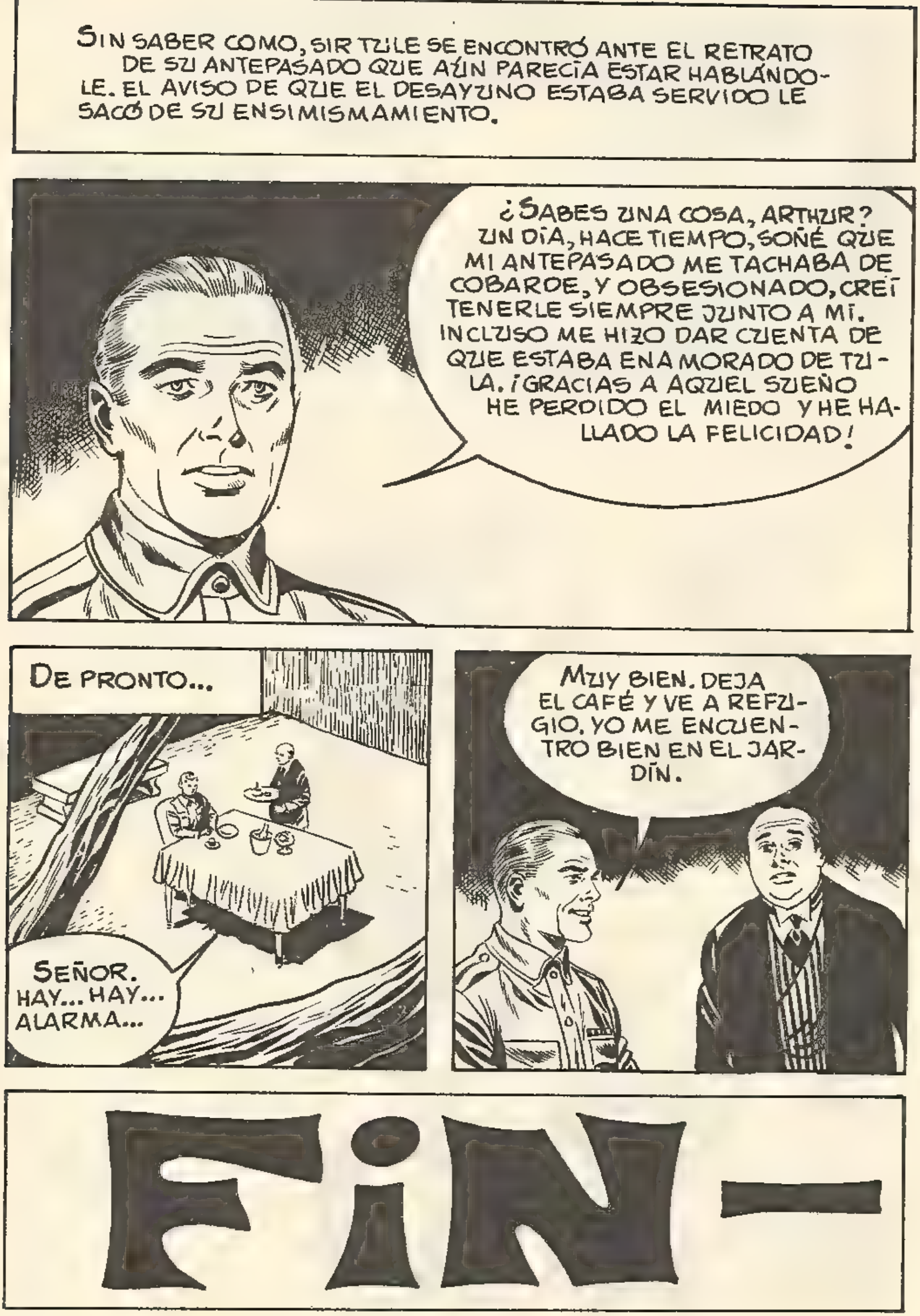
SIN SABER COMO, SIR TULE SE ENCONTRÓ ANTE EL RETRATO DE SU ANTEPASADO QUE AÚN PARECÍA ESTAR HABLÁNDOLE. EL AVISO DE QUE EL DESAYUNO ESTABA SERVIDO LE SACÓ DE SU ENSIMISMAMIENTO.
¿SABES UNA COSA, ARTHUR? UN DÍA, HACE TIEMPO, SOÑÉ QUE MI ANTEPASADO ME TACHABA DE COBARDE, Y OBSESIONADO, CREÍ TENERLE SIEMPRE JUNTO A MÍ. INCLUSO ME HIZO DAR CUENTA DE QUE ESTABA ENAMORADO DE TULA. ¡GRACIAS A AQUEL SUEÑO HE PERDIDO EL MIEDO Y HE HALLADO LA FELICIDAD!
DE PRONTO...
SEÑOR. HAY... HAY... ALARMA...
MUY BIEN. DEJA EL CAFÉ Y VE A REFUGIO. YO ME ENCUENTRO BIEN EN EL JARDÍN.
FIN

UN HALLAZGO SENSACIONAL

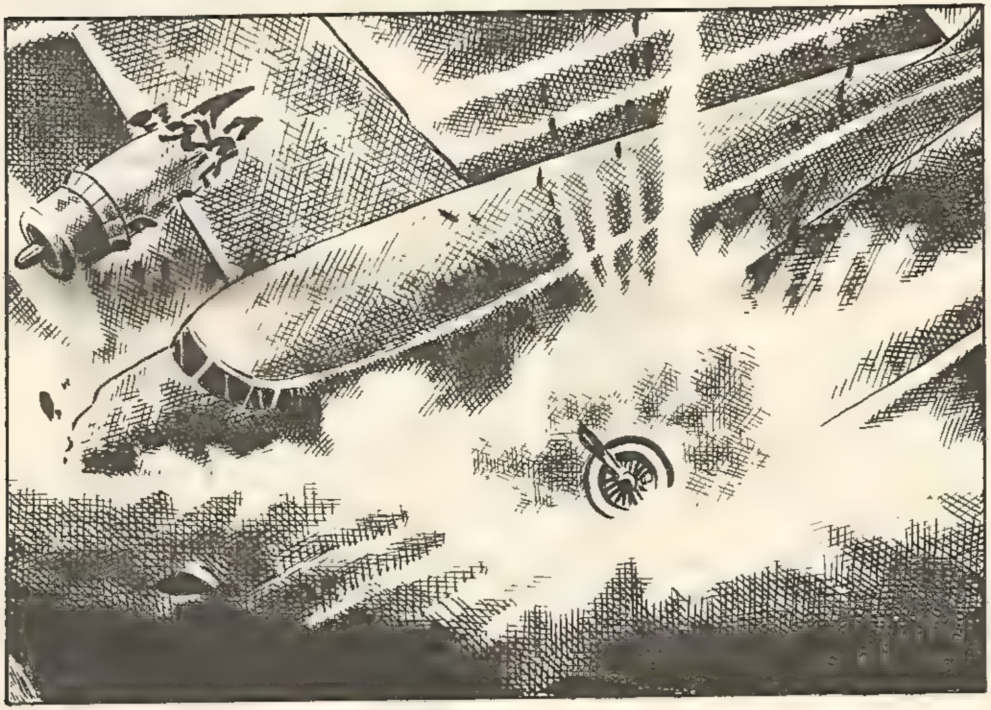

EN UN PUEBLO DE INDOCHINA...
¿EH? ¿QUÉ ES ESTO?
¿QUIÉN HABRÁ PODIDO OLVIDARLA AQUÍ?
LO MÁS SORPRENDENTE FUE CUANDO EL SOLDADO ABRIÓ LA CARTERA Y VIO QUE CONTENÍA UNA FORTUNA EN BILLETES DE BANCO.
¡CIELOS! ¡VAYA FORTUNA!

AQZIEL HALLAZGO LE PROPORCIONÓ ZINA INMENSA ALEGRIA, PERO POCO DESPZIÉS...
¿Y QZIÉ HAGO YO AHORA? ¿DÓNDE OCZILTAR ESTA FORTZINA?
AQZIELLA NOCHE...
POCO DESPZIÉS...
EN ESE POZO SECO EL DINERO ESTARÁ SEGZIRO HASTA MI REGRESO.
AL DIA SIGZIIENTE, LE TRASLADARIAN A LA LINEA DE COMBATE.
RAOZIL LATOZIR ESTABA MZIY PREOCZIPADO AHORA QZIE ERA RICO.

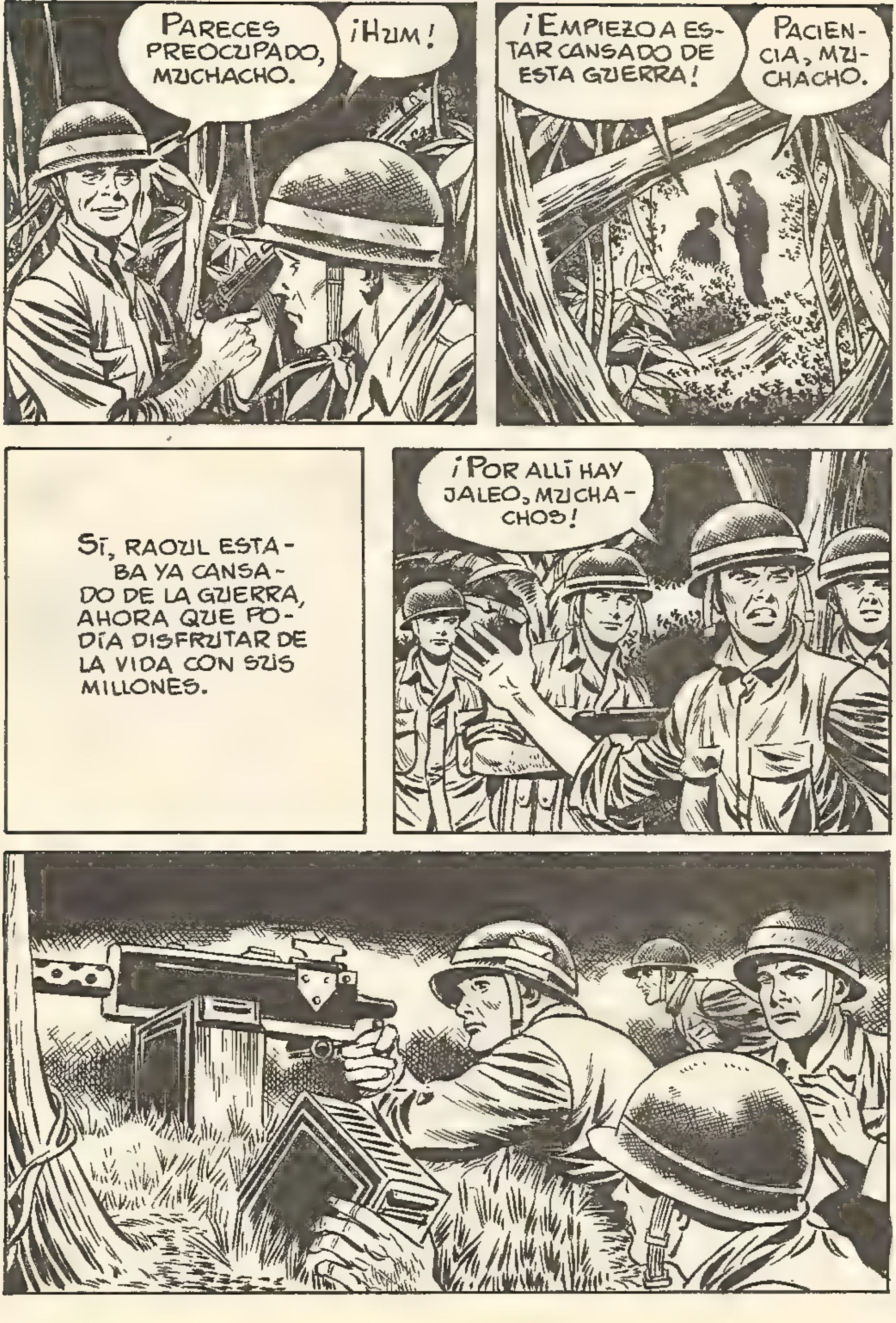
PARECES PREOCUPADO, MUCHACHO.
¡HUM!
¡EMPIEZO A ESTAR CANSADO DE ESTA GUERRA!
PACIENCIA, MUCHACHO.
SÍ, RAOUL ESTABA YA CANSADO DE LA GUERRA, AHORA QUE PODÍA DISFRUTAR DE LA VIDA CON SUS MILLONES.
¡POR ALLÍ HAY JALEO, MUCHACHOS!

A RAOUL
LE PASA AL-
GO.

¿EH? ¡ME
PARECE
QUE...!

EL ENEMIGO SE EN- CUENTRA EN TODAS PAR- TES, MUCHACHO.
YO...
A TI TE OCU- RRE ALGO, RAOUL. ¿QUÉ ES?
NADA, SEÑOR.
Y SI CREE QUE TENGO MIE- DO, SE EQUIVOCA. SI ME RE- ZAGUÉ FUE PORQUE TAMBIÉN ADVERTÍ LA PRESENCIA DE ESOS TIPOS.
AL CA- BO DE UNAS HORAS...
PARECE QUE NOS HEMOS EXTRAVIA- DO, RAOUL.
ESO CREO YO TAMBIÉN.

PODEMOS SEGUIR EL RUIDO DE LOS DISPAROS.
DE ACUERDO.
LOS RUMORES DEL COMBATE CESARON CON LA LLEGADA DE LA NOCHE.
YO HARÉ EL PRIMER TURNO DE VIGILANCIA.
¡CÓMO HA CAMBIADO ESTE MUCHACHO! ¿POR QUÉ TENDRÁ TANTO MIEDO?
EL SUEÑO DE RAOUL NO FUE TRANQUILO. LA OBSESIÓN QUE LE DOMINABA HIZO QUE HABLARA EN VOZ ALTA Y...
¡DIEZ MILLONES EN EL POZO SECO!... ¡SON MÍOS!... ¡NO QUIERO MORIR!... ¡NO!...
¡VAYA! ¡AHORA LO COMPRENDO TODO!

EL SARGENTO SE ENTERÓ ASÍ DEL SECRETO DE RAOUL.
AL DÍA SIGUIENTE...
VAMOS, RAOUL. YA HEMOS DESCANSADO BASTANTE.
Y, ¿HACIA DÓNDE IREMOS?
HACIA EL HOSPITAL.
¿EH?
ESO SERÍA LO MEJOR PARA RECUPERAR NUESTROS DIEZ MILLONES.
¿CÓMO?
NO TE ASOMBRES, CHICHO. HAS SOÑADO EN VOZ ALTA.
¡NO DISPARES!

NO CONVIENE QUE SEPAN QUE ESTAMOS AQUÍ.
VAN HACIA DONDE LOS NUESTROS ESTÁN EMBOSCADOS.
SIN SOSPECHAR NADA, RAOUL Y EL SARGENTO MOREAU SEGUÍAN DISCUTIENDO.
DESDE LUEGO QUE ESTARÍA SOÑANDO. ¡DIEZ MILLONES! ¡QUÉ LOCURA!
DISIMULAS MUY BIEN, RAOUL.
PERO DIJISTE TAMBIÉN DÓNDE LOS HAS ESCONDIDO: ¡EN EL POZO SECO!
¿EH?
LO QUE OYES, PERO... ¡CUIDADO! ¡EN LAS RAMAS!
¿QUÉ SUCEDE?
¡ESTO!

UNA VEZ MÁS, EL SARGENTO MOREAU SE HIZO DUEÑO DE LA SITUA - CIÓN.
BUENO, ¿TE DECIDES IR AL HOSPITAL?
BUENO, YO...
SI HUBIERA QUERI- DO PERJUDICARTE, TE HABRÍA LIQUIDADO Y ME HUBIERA APROPIADO TRAN- QUILAMENTE DE TUS MILLO- NES. ¿QUÉ DECIDES?
ALÉJATE UN PO- CO Y DE ESPALDAS A MÍ. NO TE HARÉ MUCHO DAÑO.
¡NO TE MUEVAS!
¡AH!

SONARON DOS DISPAROS. EL SARGENTO HIRIÓ A RAOUL EN EL HOMBRO Y ÉSTE EN EL BRAZO DE AQUEL.
POCO DESPUÉS...
CON ESTO TENDREMOS PARA DOS SEMANAS. SERÁ SUFICIENTE.
PERO EN DOS SEMANAS PUEDEN OCURRIR MUCHAS COSAS...
¡OH, QUÉ ANIMALITO MÁS BONITO!

AQUELLA JOVEN PRETENDIÓ ALGO TAN DIFÍCIL COMO COGER UNA ARDILLA.
¡VEN AQUÍ!
ANTES DE QUE LA JOVEN PUDIERA ACERCARSE A LA ARDILLA, ÉSTA SALTÓ AL INTERIOR DEL POZO.

NO PODRÁ SALIR DE AHÍ.
¡OH!
LA JOVEN COGIÓ LA CARTERA, Y CUANDO ESTUVO DE NUEVO ARRIBA...
¡DIOS MÍO! ¡QUÉ FORTUNA!
PASARON LOS DÍAS, RAOUL Y EL SARGENTO SE HALLABAN YA CONVALECIENTES Y DISPUESTOS A RECOGER SU TESORO, PERO...
¡QUÉ MALA SUERTE!
¡SI ENCONTRARA AL TIPO QUE NOS ROBÓ!

NO PUEDO RESIGNARME A ESA PÉRDIDA.
NO PIENSES MÁS EN ELLO.
RAOUL SALIÓ A DAR UN PASEO...
¿QUÉ ESTARÁ HACIENDO AQUELLA CHICA?
¿QUÉ ESTÁ HACIENDO, JOVENCITA?
¿SE LE HA PERDIDO EL GATO EN EL ÁRBOL?
¡OH, NO!

PERSEGUÍA UNA ARDILLA. ME TRAE SUERTE.
QUIZÁ SOY YO QUIEN LE HA TRAÍDO LA SUERTE.
QUIZÁ.
¿PODRÍAMOS VERNOS MAÑANA?
RAOUL Y JEANNETTE SE VIERON TODOS LOS DÍAS, Y SE ENAMORARON.
PASADO MAÑANA REGRESARÉ AL FRENTE, JEANNETTE.
AHORA TENDRÉ UNA ILUSIÓN POR REGRESAR: TÚ.
Y YO TE ESPERARÉ.

AL DÍA SIGUIENTE, JEANNETTE INVITÓ A RAOUL A CONOCER A SUS PADRES.
ESTOY PASANDO UNA VELADA DELICIOSA, JEANNETTE.
HAS CAUSADO MUY BUENA IMPRESIÓN A MIS PADRES. ¿QUIERES UNA COPA DE LICOR?
PUES SÍ...
JEANNETTE DEJÓ A RAOUL EN EL JARDÍN, Y...
NO DEBÍ DEJARLE SOLO EN EL JARDÍN.
ESCONDÍ LA CARTERA EN EL JARDÍN. DESDE QUE ENCONTRÉ ESA FORTUNA VIVO EN UN CONSTANTE SOBRESALTO.

RAOUL, FELIZ, PASEABA POR EL JARDÍN, PERO, DE PRONTO...
¿QUÉ ES ESTO?
LA TIERRA ESTÁ REMOVIDA.
¡LA CARTERA! ¡Y ESTÁ VACÍA!
ALGUIEN DE LA CASA DEBIÓ ENCONTRARLA.
¿TE OCURRE ALGO, RAOUL?

HE DESCUBIERTO ALGO SOSPECHOSO, JEANNETTE: ¡UNA CARTERA ENTERRADA!
¿EH?
¡NO SÉ DE QUÉ ME HABLAS!
RAOUL COMPRENDIÓ QUE LA JOVEN ESTABA MINTIENDO.
CREO QUE HABER ENCONTRADO ESTA CARTERA TRAERÁ REVUELO!
CONTENÍA DIEZ MILLONES DE FRANCOS. FIGÚRATE CUANDO SE SEPA QUE HA SIDO ENCONTRADA VACÍA.

PERO... PERO, YO...
EL MIEDO SE APODERÓ DE LA MUCHACHA, Y...
TENGO MIEDO, RAOUL. ¡YO ENCONTRÉ ESE DINERO! ¡PERO NO LO HE ROBADO!
TE CREO, JEANNETTE.
PERO, ¿DÓNDE ESTÁ EL DINERO?
LO TENGO YO.
BIEN. AHORA HABLAREMOS CLARO.

YO SABÍA DE ESOS DIEZ MILLONES PORQUE FUI YO QUIEN LOS ESCONDIÓ EN EL POZO, PERO TAMPOCO ERAN MÍOS: LOS ENCONTRÉ. PODEMOS REPARTIRNOS EL DINERO Y EN PAZ.
PERO...
YO NO QUIERO TENER ESE DINERO EN CASA.
Y YO TAMPOCO PUEDO LLEVÁRMELO.
LO ESCONDEREMOS DE NUEVO.
¿DÓNDE?
EL POZO NO ES MAL SITIO. ESPERO QUE A NADIE MÁS SE LE OCURRA BUSCAR ARDILLAS.
ENTRETANTO...

¿QUIÉN PUDO LLEVARSE LA CARTERA?
PASADO UN TIEMPO VOLVEREMOS A BUSCAR EL DINERO.
¡OH! ¡RAOUL ME HA ENGAÑADO!
BIEN, BIEN... ¡PUES AHORA YO SERÉ EL ÚNICO DUEÑO DE ESE DINERO!
DOS DIAS DESPUÉS, RAOUL Y EL SARGENTO SE ENCONTRABAN DE NUEVO EN EL FRENTE.
HAY MALAS NOTICIAS, RAOUL.
¿QUÉ OCURRE?
TENEMOS UN SERVICIO MUY ARRIESGADO ESTA NOCHE. ¿TE GUSTARÍA MORIR AHORA?
¡CLARO QUE NO!

COMPRENDO. JEANNETTE TE ESPERA. A MÍ TAMPOCO ME GUSTARÍA MORIR. ¿TE IMAGINAS QUE ESTOY PENSANDO?
¿HERIRNOS COMO LA OTRA VEZ?
EXACTO.
QUÉ TE PARECE LA IDEA.
GENIAL.
PERO EL SARGENTO TENÍA UN PLAN.
Y POCO DESPUÉS...
¿ESTÁ SEGURO, SARGENTO? ¡ESO SERÍA TERRIBLE!
SÍ, PIERRE, RAOUL ME HA AMENAZADO DE MUERTE.

TE RUEGO QUE LO HAGAS CON DISCRECIÓN.
SÍ, SARGENTO.
MÁS TARDE...
VEREMOS SI EL SARGENTO TENÍA RAZÓN.
¡ES RAOUL! ¡Y SIGUE AL SARGENTO!
¡AHORA, QUIETO!

¡VA A DISPARAR CONTRA EL SARGENTO! ¡NO!
¡AY!
¿EH?
EL SARGENTO SE HABÍA BUSCADO UN TESTIGO PARA TENER UNA BUENA COARTADA Y DESHACERSE DE RAOUL, PERO...
RAOUL NO ME HA HERIDO. ESTA NOCHE TENDRÉ QUE SALIR DE SERVICIO.
PIERRE HABÍA DISPARADO ANTES QUE RAOUL Y ÉSTE HABÍA MUERTO.
EL SARGENTO DIO PARTE DE LO OCURRIDO, APOYADO EN PIERRE, Y SU RESPONSABILIDAD QUEDÓ A SALVO.

AQUELLA NO-
CHE...

UNA RÁFAGA DE AMETRALLADORA SEGÓ LA VIDA DEL SARGENTO MOREAU.
¡AH!
SÓLO JEANNETTE CONOCÍA AHORA EL ESCONDITE DEL DINERO.
EL TIEMPO FUE PASANDO. JEANNETTE, EN VISTA DEL SILENCIO DE RAOUL, SOLICITÓ NOTICIAS DE ÉL, Y LA RESPUESTA NO TARDÓ EN LLEGAR.
¡RAOUL HA MUERTO! ¡OH, NO!

¿QUÉ AHORA CON EL DINE-RO?
IRÉ A BUSCAR-LO ANTES DE QUE AMANEZCA.
Y AQUELLA NOCHE...
EN AQUE-LLOS MO-MENTOS, EN EL CIELO, SE HABÍA ENTA-BLADO UN COMBATE AÉREO.
DE PRONTO...
¡VAMOS A ES-TRELLARNOS!

EL AVIÓN, CON LOS MOTORES EN LLAMAS, FUE PERDIENDO ALTURA... PASÓ ROZANDO LAS COPAS DE LOS ÁRBOLES Y...
JEANNETE, PRETENDIENDO SALVAR SU TESORO, SE ACERCÓ AL APARATO SINIESTRADO.

Impreso en los T. G. de Ediciones TORAY — Espronceda, 320 — Barcelona

BOIXCAR

OBRAS COMPLETAS

Una moderna y cuidada presentación para una colección famosa:

HAZAÑAS BÉLICAS

Una ocasión única para coleccionar toda la obra de este genial dibujante y guionista, iniciador de esta gran serie de relatos bélicos.

En cada volumen, se insertan varios títulos completos hasta un total de 80 páginas.

En el próximo número podrá emocionarse con los siguientes títulos:

VIVIMOS TODAVÍA
PATRULLAS EN LA NIEVE
51 SE MUERE SÓLO UNA VEZ

EDICIONES TORAY, S. A.

12 PESETAS